

GUIA ACADÊMICO do **NEPPG** **2019**



ESTRUTURA ORGANIZACIONAL

Direção Geral

Prof. Me. Arnaldo Cardoso Freire

Direção Administrativa

Prof. Hernalde Luiz de Menezes

Direção Financeira

Prof^a. Adriana Cardoso Freire

Direção Pedagógica

Prof^a. Me. Rita de Cássia Del Bianco

Vice-Diretor Pedagógico

Prof. Me. Hamilcar Pereira e Costa

Direção Acadêmica

Prof^a. Ana Angélica Cardoso Freire

Coordenação Geral do NEPPG

Prof^a. Dra. Ressiliane R. Prata Alonso

email:

coord.posgraduacao@faculdadearaguaia.edu.br

APRESENTAÇÃO

Prezados discentes,

a FACULDADE ARAGUAIA, por intermédio do Núcleo de Extensão, Pesquisa e Pós-Graduação (NEPPG), tem a grata satisfação em recebê-los como participantes de um de seus cursos de Pós-Graduação Lato Sensu, em nível de especialização.

Os cursos de Pós-Graduação Lato Sensu da Faculdade Araguaia, abertos à matrícula de candidatos diplomados em cursos de Graduação, oferecem formação continuada teórico-prática em diferentes especialidades e tem por objetivo atualizar e qualificar profissionais para atuar no mercado de trabalho de forma compatível com os avanços científicos e tecnológicos.

Os cursos de Especialização poderão ser destinados à qualificação de docentes para o magistério do ensino superior e pesquisa ou de caráter predominantemente profissionalizante.

Todos os cursos estão estruturados de forma a atender à Resolução do CNE/CES nº 1, de 6 de abril de 2018.

No intuito de prestar esclarecimento sobre a estrutura e o funcionamento desta Instituição, elaboramos o presente Guia Acadêmico com orientações quanto aos procedimentos acadêmicos e financeiros, ressaltando-se que, por se tratar de um documento geral, as especificações de determinados cursos não se encontram aqui relacionadas. Para esclarecimentos adicionais, os setores afins estarão disponíveis.

*Bom estudo
e sucesso a todos!*

Coordenação do NEPPG





AUTORIZAÇÃO E RECONHECIMENTO DOS CURSOS DE ESPECIALIZAÇÃO

A Faculdade Araguaia é uma Instituição de Ensino Superior (IES) autorizada pelo MEC pela Portaria Normativa de Reconhecimento nº 2, de 04 de janeiro de 2016 e Credenciada pela oferta de cursos superiores na modalidade a distância pela Portaria Normativa nº1135, de 10 de outubro de 2016. O que confere à Faculdade Araguaia a autorização de ministrar cursos de Graduação e Pós-Graduação Lato Sensu. Os cursos de Pós-Graduação Lato Sensu, em nível de especialização, atendem às exigências da Resolução CES/CNE nº 01, de 06 de abril de 2018.

INSCRIÇÃO E MATRÍCULA

São exigidos os seguintes documentos*:

- Registro Geral (RG);
- Cadastro de Pessoa Física (CPF);
- Certidão de nascimento ou casamento;
- Comprovante de residência (últimos 3 meses);
- Título de eleitor;
- Quitação de serviço militar;
- Diploma de graduação;
- Histórico de graduação;
- 1 (uma) foto 3x4.

*** Apresentar cópias autenticadas ou cópias com os originais.**

MENSALIDADES

As mensalidades possuem o vencimento até o dia 10 de cada mês.

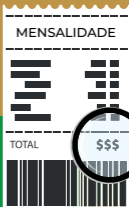

Horário de funcionamento do setor financeiro:

Segunda a sexta das 07:30h às 22:00h

Sábado das 08h00 às 16:00h

CRONOGRAMA DE FUNCIONAMENTO DOS CURSOS

Os cursos de Pós-graduação podem possuir um ou dois encontros mensais. De acordo com o curso, as aulas poderão ser realizadas:

sexta-feira das 18 às 22 horas

sábado das 8 às 17 horas

domingo das 8 às 17 horas.



CORPO DOCENTE

As aulas são ministradas por um corpo docente composto de Especialistas, Mestres e Doutores, que, além de possuírem sólida formação acadêmica, exercem atividades profissionais correlatas aos módulos de cada curso.

FREQUÊNCIA

Para fins de aprovação nos módulos e, conseqüentemente no curso, além dos trabalhos regulares, é obrigatória a frequência, exigindo-se um mínimo de presença de 75% do total de aulas ministradas em cada módulo.



AVALIAÇÃO

A avaliação é feita em cada módulo por meio de graus numéricos expressos em valores de zero a dez, permitindo-se o fracionamento de $\frac{1}{2}$ (meio) ponto. Será considerado aprovado o aluno que alcançar, no mínimo, grau final igual ou superior a 7,0 (sete). Os critérios de avaliação dos módulos, atendidas as exigências descritas anteriormente, são de responsabilidade do professor.

DIVULGAÇÃO DE NOTAS

A nota final de cada módulo estará disponível no portal da Faculdade Araguaia (<http://www.faculdadearaguaia.edu.br/home.php>) na área do Aluno On Line, após a conclusão do módulo.

ORIENTAÇÃO DO TRABALHO DE CONCLUSÃO DE CURSO (TCC)

O TCC na Pós-Graduação deverá ser desenvolvido individualmente, tendo seus prazos assegurados de acordo com o Regulamento do Trabalho de Conclusão de Curso (TCC) da Pós-Graduação Lato Sensu da Faculdade Araguaia.

CERTIFICADO CONFERIDO

O certificado de Especialista é conferido conforme a especialização do curso.



SOLICITAÇÃO DE DOCUMENTOS

Os documentos deverão ser solicitados na Secretaria Geral, em requerimento próprio, com a especificação do que é pretendido.



Horário de funcionamento da Secretaria Geral:

Segunda a sexta das 07:30h às 22:00h

Sábado das 08h00min às 16:00h

BIBLIOTECA

Os alunos devidamente matriculados poderão utilizar os serviços da Biblioteca, para empréstimo, consulta de livros e periódicos e uso dos computadores mediante apresentação da carteirinha da biblioteca como comprovante de vínculo com a Faculdade Araguaia.

Quanto aos empréstimos:

- os usuários poderão manter sobre sua responsabilidade **até 02 obras pelo prazo de 7 (sete) dias**, a contar da data de empréstimo, desde que a biblioteca disponha de 2 (dois) ou mais exemplares;
- para obras com apenas 01 (um) exemplar, a consulta será apenas no interior da biblioteca, mediante apresentação de um documento com foto;
- todo material que não for devolvido dentro do prazo estabelecido fica sujeito à **multa de R\$ 2,00 (dois reais) por dia de atraso**, para cada exemplar.

Horário de funcionamento da Biblioteca:

Segunda a sexta das 08:00h às 22:00h

Sábado das 08h00min às 12:00h

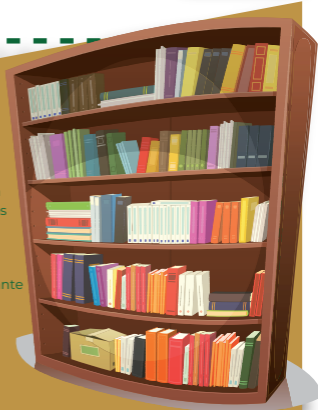

AVALIAÇÃO INSTITUCIONAL

É necessário que, ao término de cada módulo, o aluno realize a avaliação do Corpo Docente, do Módulo Ministrado e da Faculdade Araguaia mediante ficha de avaliação a ser expedida pelo NEPPG.



Prof. Dra. Ressiliane Ribeiro Prata Alonso
Coordenadora Geral do NEPPG
Núcleo de Extensão, Pesquisa e Pós-Graduação



Pós-Graduação
Araguaia
★★★★★

INEPPG

Núcleo de Extensão, Pesquisa e Pós-Graduação